



Syndicat Intercommunal de l'Amont de la Bièvre **SIAB**

Rapport d'activité 2022

LE MOT DU PRÉSIDENT

Madame, Monsieur, chers collègues,

J'ai le plaisir de vous présenter le rapport d'activité synthétique de notre syndicat pour l'année 2022. Comme vous pourrez le constater, cette année a été riche en projets et en réalisations.

Merci à mes collègues sans lesquels ces projets n'auraient pas pu voir le jour. Votre large participation aux bureaux et aux comités du syndicat ont permis d'avancer sur beaucoup d'entre eux.

Mes remerciements vont également à Valérie Jouin, notre responsable administrative, Christian Sifre, notre responsable environnement en charge de l'entretien et de l'amélioration du massif forestier du Domaine de Montéclin et Marguerita El Khoury, chargée des projets de mise en valeur de la Haute Vallée de la Bièvre.

Je vous souhaite une bonne lecture.

Bien cordialement,
Gilles Curti

COMITES 2022 - Délibérations prises (1)

9 février 2022 :

1. Approbation du compte rendu du comité du 15 décembre 2021
2. **Participation des communes 2022**
3. **Projet budget primitif 2022**
4. Projet d'une convention avec les communes d'Igny, Verrières-le-Buisson, Vauhallan et Saclay relative à la participation financière pour la création de 4 boucles pédestres le long de la Haute Vallée de la Bièvre
5. Projet délibération demande de subvention auprès du Conseil départemental de l'Essonne relative à des aménagements sur des chemins inscrits et à inscrire au PDIPR sur les communes de Igny, Saclay, Jouy-en-Josas, Vauhallan, Verrières-le-Buisson, Bièvres, Massy, Châtenay Malabry et Palaiseau
6. Autorisation donnée à Monsieur le Président de déposer une demande de subvention auprès du fonds LEADER pour le projet de création de 4 boucles pédestres le long de la Haute Vallée de la Bièvre
7. Projet délibération pour signature d'une convention avec la société Française pour l'Etude et la Protection des Mammifères et l'association AZIMUT 230 pour l'établissement d'un refuge pour les chauves-souris - Domaine de Montéclin

COMITES 2022 - Délibérations prises (2)

4 avril 2022 :

1. **Décision modificative n°1**

8 juin 2022 :

1. Approbation des comptes-rendus des comités du 9 février et 4 avril 2022
2. **Adoption du Compte de Gestion 2021 du Receveur Municipal**
3. **Adoption du compte administratif 2021**
4. **Affectation du résultat 2021**
5. **Budget supplémentaire 2022**
6. Création 4 boucles pédestres sur la partie Essonne de la Vallée de la Bièvre - Autorisation signature de conventions avec les communes de Bièvres, Igny, Verrières-le-Buisson, Vauhallan et Saclay, l'ONF et le SIAVB pour l'installation et/ou remplacement de la signalétique
7. Demande de soumission au régime forestier de la parcelle n°20, parcelle boisée située le long de la voie départementale n°53 et du Chemin rural n°9 dit Chemin de Vauboyen au Bel Air
8. Autorisation de la réouverture du Chemin Rural n°13 de la ville d'Igny
9. Institution d'une régie d'avance

COMITES 2022 - Délibérations prises (3)

28 septembre 2022 :

1. Approbation du compte rendu du comité du 8 juin 2022
2. **Point budget au 31/08/2022**
3. **Décision modificative N°2**

7 décembre 2022 :

1. Approbation du compte rendu du comité du 28 septembre 2022
2. Autorisation de dépôt et signature d'une déclaration préalable - aménagement d'un parcours de santé dans le Domaine de Montéclin à Bièvres
3. **Prendre acte du Rapport des Orientations Budgétaires (ROB) pour l'année 2023**
4. **Décision Modificative N°3**
5. Remboursement de frais au président

PERSONNEL

Au 1^{er} décembre 2022, l'effectif du syndicat comptait 3 agents :

- 1 chargée de projets de mise en valeur de la Haute Vallée de la Bièvre, à temps plein
- 1 responsable administrative à temps partiel
- 1 responsable environnement à temps partiel

LES ACTIONS MAJEURES 2022

I. Valorisation du Domaine de Montéclin

1. Travaux d'entretien et de mise en valeur du domaine
2. Obtention du label refuge pour les chauves-souris
3. Proposition d'un projet de reforestation / forestarium
4. Proposition d'un projet de parcours santé / sportif

II. Valorisation de la Haute Vallée de la Bièvre

1. Boucles pédestres Haute Vallée de la Bièvre – Essonne
2. Site internet de la Vallée de la Bièvre
3. Remise en valeur de l'aqueduc de Buc : accord pour réaliser une étude de réouverture de cônes de vues
4. Projet d'anniversaire (140 ans) du tronçon de la ligne de grande ceinture : Versailles, Les Loges-en-Josas, Jouy-en-Josas, Bièvres, Igny, Massy. Fourniture de documents.
5. Stands du SIAB : Toussus-le-Noble et Domaine de Montéclin
6. Participation à la 3ème conférence des Maires de la Vallée de la Bièvre

I. Valorisation du Domaine de Montéclin

1 - Travaux d'entretien et de mise en valeur du domaine

Le syndicat réalise chaque année un programme d'action préconisé pour la gestion durable du patrimoine forestier :

- Travaux de maintenance
 - Entretien des infrastructures
 - Entretien des accotements et talus

- Travaux d'accueil
 - Entretien des lisières
 - Entretien des équipements d'accueil du public

- Travaux sylvicoles
 - Travaux d'abattage, démontage, massifs de rhododendrons

- Lutte contre les dépôts sauvages

Entretien du verger



Nettoyage et entretien du mobilier



Lutte contre les dépôts sauvages



Coupe d'entretien



Coupe de sécurité et entretien des périmètres



2 – Obtention du label refuge pour les chauves-souris

Depuis 2014, le SIAB s'est attaché à favoriser et à étudier la présence des chauves-souris sur son domaine, par :

- le mode de gestion du domaine forestier (pas de pesticide, conservation de beaucoup de bois morts sur pied ou au sol, précaution au moment des coupes, etc.), et
- l'aménagement de gîtes (maintien de vieux arbres, pose de nichoirs, aménagement d'un ancien chaix et d'une grotte).

La population de chauves-souris sur le domaine de Montéclin est régulièrement suivie par l'association Azimut 230.

Une étude récente a révélé la présence de 15 espèces (sur 16 connues en Ile-de-France) et une augmentation significative du nombre d'individus ainsi que de la durée de leurs présences.

En 2022, le massif forestier de Montéclin a été labellisé Refuge pour les Chauves-souris. Ce label fait l'objet d'une communication (affichage et animations grand public).



3 - Proposition d'un projet de reforestation / forestarium

Face à l'impact du réchauffement climatique, à la manière d'un laboratoire vitrine pour le grand public, le SIAB souhaite poursuivre le projet de la forêt sauvage sur le domaine de Montéclin et observer comment la forêt s'adapte, et évolue dans sa forme, sa structure et sa composition sans intervention humaine ou presque.

Dans ce secteur ont été plantés une trentaine d'arbres et une dizaine arbres de haute tige.

Ces espèces composant ce « forestarium » d'arbres d'avenir ont été choisies parmi les arbres des arboretums de la région (arbres ayant fait la preuve qu'ils peuvent se développer en Ile-de-France) : cèdre de l'Atlas, chêne Toza, chêne Quermes, Orme de Sibérie...





4 - Proposition d'un projet de parcours santé / sportif



Exemples d'aménagements



Emplacement des agrès

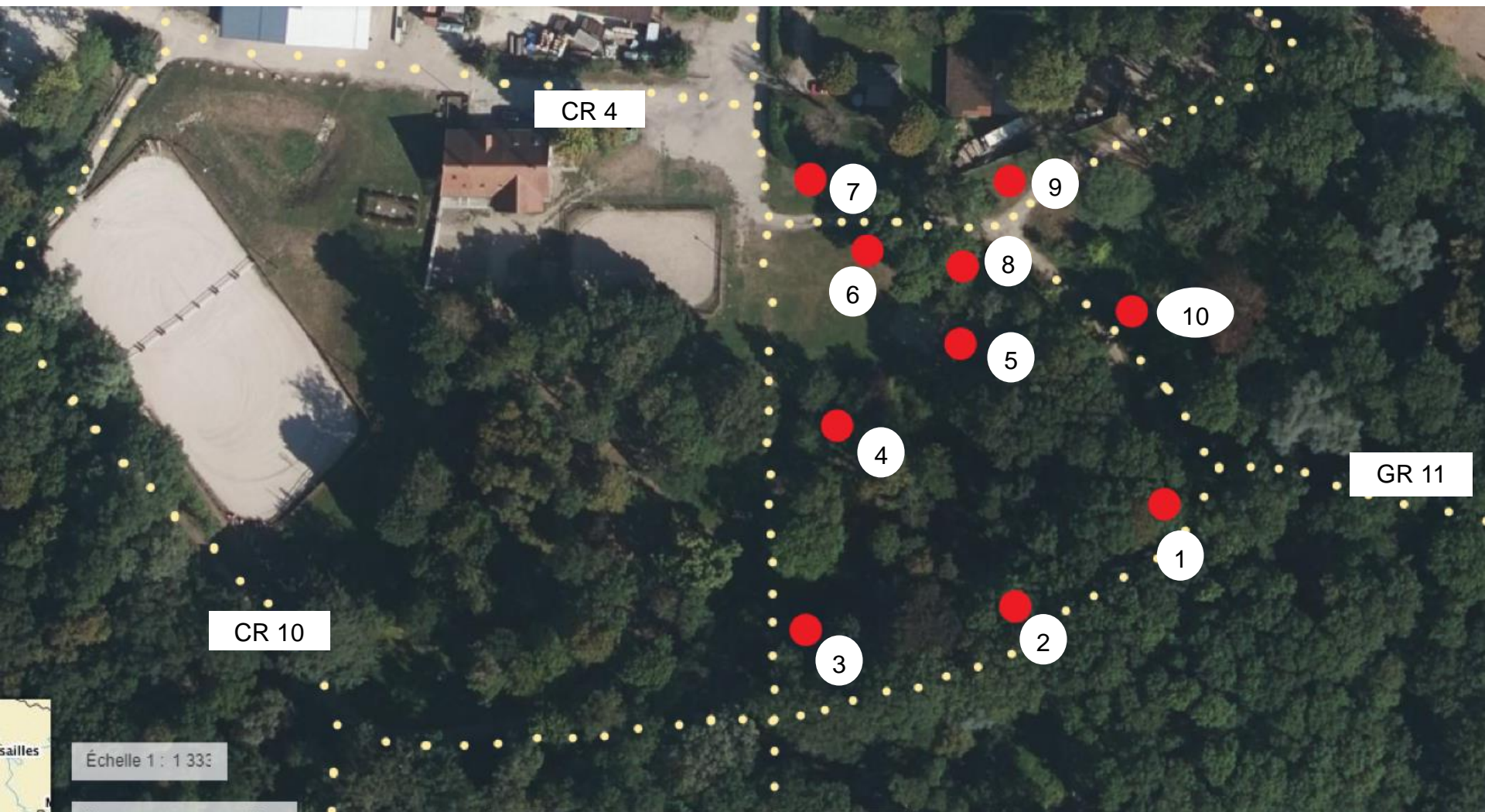

II. Valorisation de la Haute Vallée de la Bièvre

1 - Boucles pédestres Haute Vallée de la Bièvre – Essonne

Rappel : 4 nouvelles boucles (43,8 km) ont été retenues en 2021 (résultat d'une pré-étude lancée par le SIAB et réalisée par le Comité Départemental de la Randonnée Pédestre de l'Essonne CDRP91) :

1. Circuit Verrières, sentes, jardins et forêts : **11,5 km**
2. Circuit Abbayes aux Bois : **12,3 km**
3. Circuit Les Rigoles du Plateau : **14,5 km**
4. Circuit Sentier d'Interprétation Agricole Plateau de Saclay : **5,5 km**

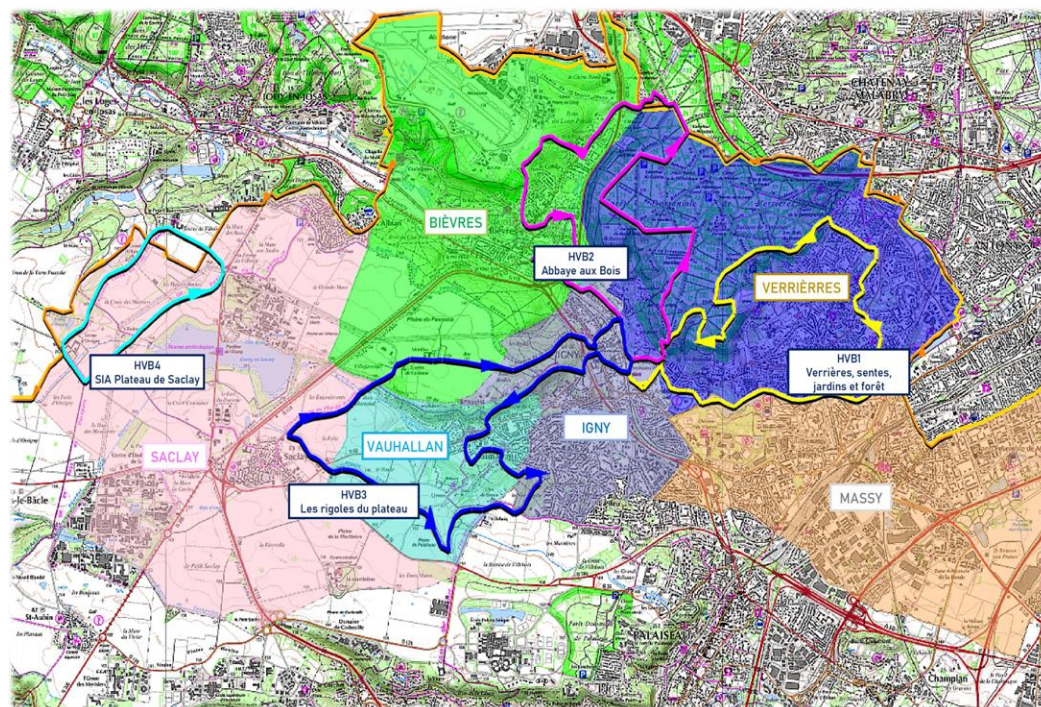

Communes concernées :

Saclay, Bièvres, Igny, Vauhallan et Verrières-le-Buisson.

- En 2022, il a été décidé que le porteur du projet sera le SIAB.
- Présentation du projet en comité de programmation LEADER (18 janvier 2022) et en comité d'opportunité LEADER (25 janvier 2022)
- Réalisation par le CDRP91 (mai 2022) d'une étude de conception et fourniture d'un cahier technique
- Montage des dossiers de demande de subvention auprès du Conseil départemental de l'Essonne (CD91) et du programme LEADER
- **Obtention de l'autorisation de démarrage anticipé - Région Ile-de-France / LEADER : 28 juillet 2022**
- Abandon de la demande de subvention CD91 pour des raisons concernant le délai de la programmation LEADER

2 - Site internet de la Vallée de la Bièvre

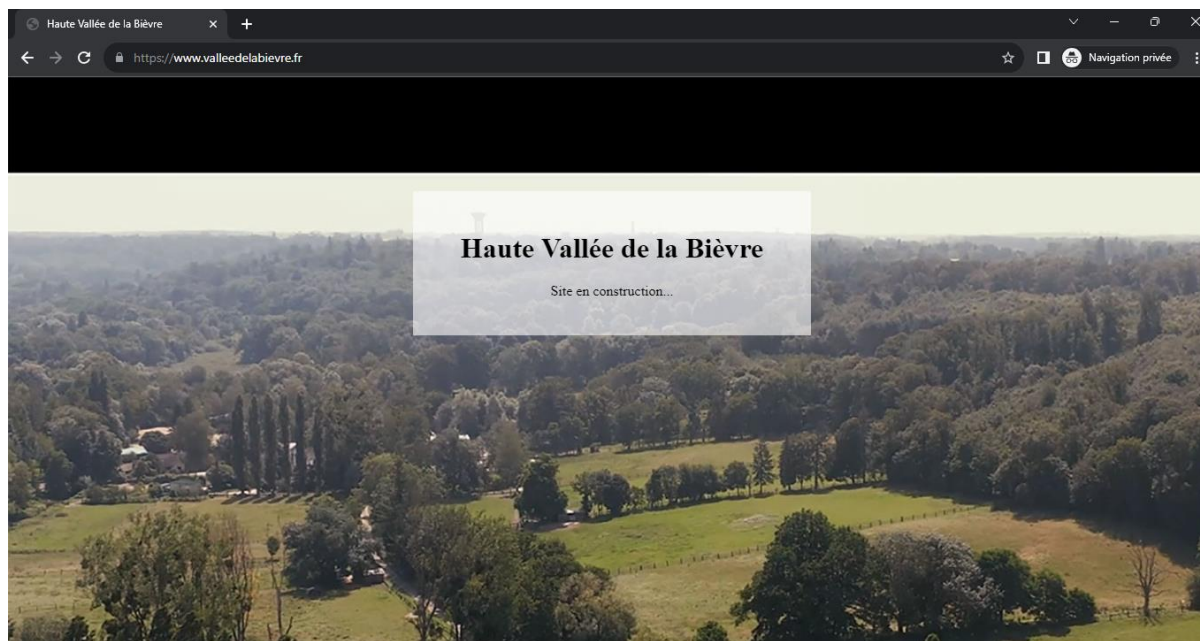

- Rencontres avec les offices de tourisme de Versailles Grand Parc et de Paris-Saclay pour définir qui va exploiter le site
- Formation Apidae au CRT Paris Ile-de-France
- Travail sur le prototype / architecture du site

3 – Remise en valeur de l'aqueduc de Buc : accord pour réaliser une étude de réouverture de cônes de vues



Aqueduc de Buc



Réunion en visio le 4 octobre 2022 avec les représentants de Buc, VGP, l'ONF, SIABV, l'agence D&A (Ex-PAYSAGE VIVANT) afin de définir la suite du projet de remise en valeur de l'aqueduc de Buc, la méthode de travail et les objectifs visés.

Le SIAB s'est engagé à financer cette étude à hauteur de 25% du montant total.

4 – Projet d’anniversaire (140 ans) du tronçon de la ligne de grande ceinture : Versailles, Les Loges-en-Josas, Jouy-en-Josas, Bièvres, Igny, Massy



Projet Train de la Vallée

Le SIAB a transmis à la SNCF, un document EXCEL avec 2 onglets :

- Patrimoine : éléments du patrimoine des villes membres du SIAB concernées directement ou indirectement par le projet
- Fil conducteur : propositions d’un fil conducteur

Ces éléments serviront pour la réalisation des panneaux et des pupitres qui seront installés dans les gares et pour la personnalisation des rames du RER C.

5 – Stands du SIAB : Toussus-le-Noble et Domaine de Montéclin

A Toussus-le-Noble

- Evènement : Cyclo de l'Intérieur
- Date : 26 mai 2022



Au Domaine de Montéclin :

- Evènement : Festi Shet
- Date : 5 & 6 juin 2022



6 – Participation à la 3ème conférence des Maires de la Vallée de la Bièvre

Le SIAB a été invité à la 3^{ème} conférence des Maires de la Vallée de la Bièvre qui a eu lieu le 29 septembre 2022 au musée de la Toile de Jouy et durant laquelle les maires de la Vallée et du Plateau de Saclay ont réaffirmé leur souhait de développer une dynamique touristique commune, d'attirer différentes cibles de visiteurs et ainsi de contribuer au développement local de leurs villes et villages.

Durant la conférence, a été présenté :

- un bilan des actions réalisées et en cours par le SIAB et les communes depuis septembre 2020
- une piste de réflexion sur les actions à venir

ANNEXES

HISTORIQUE DU SIAB (1)

- **1967** : création du Syndicat Intercommunal d'Etudes et d'Aménagement de la Vallée de la Bièvre (SIEAPVB) avec comme objet la protection des sites boisés de la Vallée de la Bièvre et le renforcement des liens entre les villes de la vallée.
- 7 villes y adhèrent dès son origine : Bièvres, Buc, Igny, Jouy-en-Josas, Les Loges-en-Josas, Vauhallan, et Verrières-le-Buisson.
- Parmi ses 1ères actions, il promeut et encourage la création du CES d'Igny et la transformation du lycée technique de Buc en CES.
- **1970** : le promoteur Robert Zellinger de Balkany porte son dévolu sur le Domaine de Montéclin. C'est, parmi plusieurs projets présentés, un programme de 120 000 m² de logements et de bureaux qui doivent voir le jour sur les 9 ha constructibles du Domaine.
- **1971** : la municipalité de Bièvres, décide de s'opposer à toute urbanisation massive sur le Domaine et fait appel à la solidarité des maires de la Vallée pour l'aider dans son combat.

HISTORIQUE DU SIAB (2)

- **1974** : le préfet déclare d'Utilité Publique l'acquisition du Domaine de Montéclin par le Syndicat. Devant le refus du promoteur, une procédure d'expropriation est mise en œuvre. La preuve était faite que la solidarité des villes de la Vallée pouvait permettre de sauver d'une urbanisation massive et définitive la Vallée de la Bièvre Amont.
- **7 juillet 2000** : classement de la Haute Vallée de la Bièvre par le Ministère de l'Aménagement du Territoire et de l'Environnement au titre des sites naturels.
- **2015** : le SIEAPVB devient SIAB (Syndicat Intercommunal de l'Amont de la Bièvre) et la ville de Vélizy-Villacoublay rejoint le syndicat.
- **2021** : les communes de Châteaufort, Saclay et Toussus-le-Noble rejoignent le syndicat.

RAPPEL DES MISSIONS

- Suivre les plans d'urbanisme de la Vallée et veiller à leur respect.
- Examiner les projets importants des communes qui sont de nature à modifier le site d'aménagement de la Vallée de la Bièvre.
- Donner son avis sur l'implantation des équipements collectifs à caractère intercommunal.
- Mettre en œuvre tout moyen propre à la protection des bois de la Vallée et l'aménagement des espaces naturels.
- Favoriser l'échange d'informations pour les communes de la Vallée.
- Prendre toutes initiatives propres à entretenir et renforcer l'identité culturelle et environnementale de la Vallée de la Bièvre sur le périmètre du Syndicat.
- Toutes autres attributions qui pourraient lui être confiées par les communes intéressées.

OBJECTIFS DU SYNDICAT

- Développer une identité touristique de la Vallée de la Bièvre, au service des intercommunalités dont c'est aujourd'hui la compétence.
- Participer à la mise en valeur du patrimoine naturel et bâti des villes membres du syndicat.
- Réaliser des chemins de randonnées pédestre le long de la Bièvre, une liaison avec le Parc Naturel Régional de la Haute Vallée de Chevreuse et la Plaine de Versailles.

TERRITOIRE

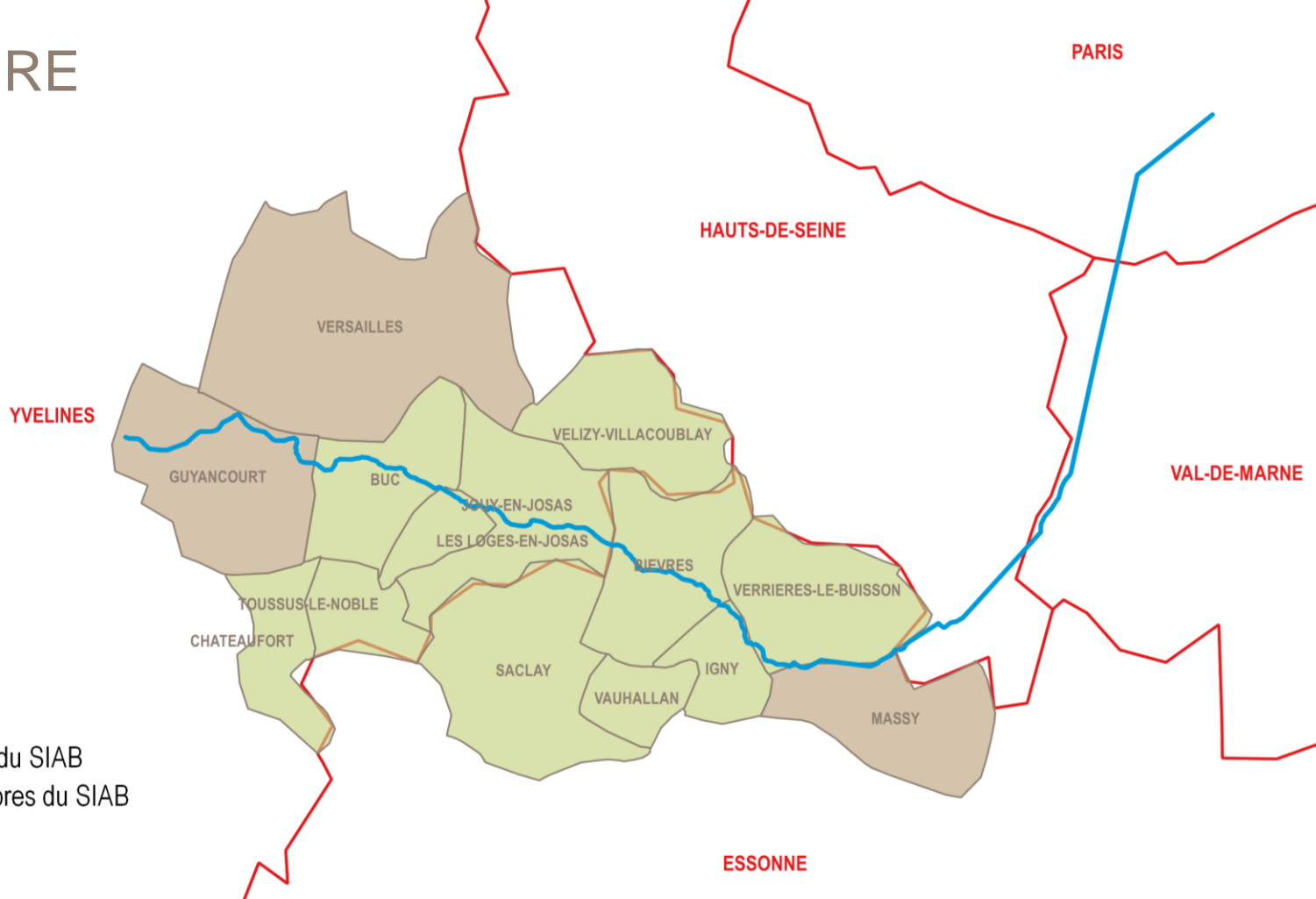

LÉGENDE

- La Bièvre
- Communes membres du SIAB
- Communes non-membres du SIAB
- Les départements

Avec une population de 78 398 habitants (au 29 décembre 2022), le territoire du syndicat s'étend :

- Sur l'Essonne avec les communes de : Bièvres, Igny, Saclay, Vauhallan, Verrières-le-Buisson
- Sur les Yvelines avec les communes de : Buc, Châteaufort, Toussus-le-Noble, Jouy-en-Josas, Les Loges-en-Josas, Vélizy-Villacoublay

LES INSTANCES DU SYNDICAT (1)

Bièvres	Anne PELLETIER-LE-BARBIER	Titulaire et 1 ^{ère} Vice-Présidente
	Dan ATLAN	Titulaire
	Marianne FERRY	Suppléante
	Christelle De BEAUCORPS	Suppléante
Buc	Maguy RAGOT-VILLARD	Titulaire
	Christian GASQ	Titulaire et 3 ^{ème} assesseur
	Catherine LE DANTEC	Suppléante
	Jean-Christophe HILAIRE	Suppléant
Châteaufort	Patrice BERQUET	Titulaire et 5 ^{ème} assesseur
	Etienne DUPONT	Titulaire
	Emilien NIVET	Suppléant
Igny	Patricia LECLERCQ	Titulaire et secrétaire
	Anne LAUNAY	Titulaire
	Marine METIVIER	Suppléante
	Béatrice GREGOIRE	Suppléante

LES INSTANCES DU SYNDICAT (2)

Jouy-en-Josas	Gilles CURTI	Titulaire et Président
	Daniela ORTENZI-QUINT	Titulaire
	Paul WARNIER	Suppléant
	Véronique AUMONT	Suppléante
Les Loges-en-Josas	Odile CONROY	Titulaire et 4 ^{ème} assesseur
	Jean-Côme RIVIERE	Titulaire
	Valérie PETITBON	Suppléante
	Lyse-Marie CLISSON	Suppléante
Saclay	Claude MAJEUX	Titulaire et 6 ^{ème} assesseur
	Annie CADORET	Titulaire
	Jean-Jacques DEBRAS	Suppléant
	Guillaume COCHARD	Suppléant
Toussus-le-Noble	Christine DES-SAINTS	Titulaire et 7 ^{ème} assesseur
	François CHERON	Titulaire
	Marie-Line ALBERT	Suppléante
	Thomas HAUDECOEUR	Suppléant

LES INSTANCES DU SYNDICAT (3)

Vauhallan	Pascal NAWROCKI	Titulaire et 2 ^{ème} Vice-Président
	Dominique DUMAS	Titulaire
	Éric MORISSET	Suppléant
	Geneviève SHATER	Suppléante
Vélizy-Villacoublay	Pascal THEVENOT	Titulaire
	Nathalie BRAR-CHAUVEAU	Titulaire
	Frederic HUCHELOUP	Suppléant et 1 ^{er} assesseur
	Nathalie NORMAND	Suppléante
Verrières-le-Buisson	Karine CASAL dit ESTEBAN	Titulaire et 2 ^{ème} assesseur
	Gérard DOSSMANN	Titulaire
	Henri ROGER-ESTRADE	Suppléant
	Nathalie de VILMORIN	Suppléante

PARTICIPATIONS FINANCIERES VERSEES

- **1 815 €** versés au **Syndicat Mixte du Bassin Versant de la Bièvre (SMBVB)**

Le SMBVB a été créé le 1er décembre 2003. Il a pour objet d'élaborer une charte de territoire sur l'ensemble des questions liées à l'eau, aux milieux naturels et à la préservation et la mise en valeur du patrimoine historique du bassin versant de la Bièvre. Ses ressources proviennent essentiellement des cotisations versées par les structures membres du syndicat ainsi que des subventions accordées par l'Agence de l'Eau Seine Normandie ou la Région Ile-de-France.

- **300 €** adhésion à **Terre et Cité**

L'association a pour objectif de pérenniser, promouvoir et développer une agriculture de qualité sur le Plateau de Saclay et ses vallées et de préserver et mettre en valeur le patrimoine associé : naturel, forestier, bâti, hydraulique, culturel...

- **500 €** pour le **Castor Fou**
- **500 €** pour le **Trail du Josas**
- **500 €** pour la **Marche de la Bièvres**

BILAN FINANCIER 2022

	INVESTISSEMENT	FONCTIONNEMENT	TOTAL
DEPENSES 2022	12 987,56	125 166,17	
RECETTES 2022	39 053,39	121 444,98	
RESULTAT EXERCICE 2022	26 065,83	-3 721,19	
REPRISE EN 2022 DES RESULTATS ANTERIEURS 2021	-7 693,39	178 368,62	
TOTAL RESULTAT 2022	18 372,44	174 647,43	193 019,87

BUDGET PRIMITIF ET BUDGET SUPPLEMENTAIRE 2022

Budget primitif 2022	
Montant global du budget 2022	138 828 €
Investissement	15 932 €
Fonctionnement	119 896 €
Les recettes proviennent en majorité :	120 421 €
des participations communales	79 380 €
de la redevance du délégataire	41 041 €

Budget supplémentaire 2022	
Montant global du budget 2022	382 526,63 €
Investissement	204 158,01 €
Fonctionnement	178 368,62 €



Syndicat Intercommunal de l'**A**mont de la **B**ière (SIAB)

2 Grande Rue, 78350 Les Loges-en-Josas

www.domaine-de-monteclin.fr